

## De overkappingsprothese

### De overkappingsprothese

U krijgt een overkappingsprothese. Dat is een grote verandering, want uw nieuwe prothese speelt een belangrijke rol bij het kauwen en spreken. Bovendien zijn uw kunsttanden erg belangrijk voor uw uiterlijk. Uw tanden zijn immers uw eerste blikvanger. Bij een 'gewoon' kunstgebit worden geen wortels van uw eigen tanden of kiezen gebruikt. Bij een overkappingsprothese wel. Deze werken als een soort pijlers onder het kunstgebit en geven uw gebit houvast en steun.



Enkele wortels van uw tanden of kiezen worden als pijlers gebruikt

### Slinken van de kaken bij een overkappingsprothese

Ongeveer twintig procent van de Nederlandse bevolking van zestien jaar en ouder draagt een gedeeltelijk of een volledig 'gewoon' kunstgebit. Bijna eenderde deel van deze mensen heeft er problemen mee. Vaak past na verloop van tijd het kunstgebit niet goed meer. Dat komt meestal door het slinken van de kaken. Hierdoor ontstaat ruimte tussen het kunstgebit en de kaak. Het kunstgebit gaat dan steeds losser zitten. Als enkele wortels van uw tanden of kiezen behouden kunnen blijven, kan het slinken van uw kaken voor een groot deel worden voorkomen. De druk die ontstaat door het kauwen, wordt bij



Met een overkappingsprothese slinken uw kaken minder snel

een 'gewoon' kunstgebit opgevangen door de tandeloze kaken. Bij een overkappingsprothese wordt die voor een belangrijk deel opgevangen door de pijlers onder het kunstgebit. Hierdoor slinken de kaken veel minder snel.

### **Hoe verloopt de behandeling voor een overkappingsprothese?**

#### **Voorbehandelingen**

Voordat de tandarts de overkappingsprothese kan maken, moet hij een aantal voorbereidingen uitvoeren, de zogenoemde voorbehandelingen.

#### **Het uitkiezen van de pijlers**

Eerst kijkt de tandarts zorgvuldig welke wortels van uw tanden of kiezen hij het beste kan gebruiken als pijlers onder uw overkappingsprothese. Vaak zijn dit de wortels van de hoektanden. Om de kwaliteit van uw wortels goed te kunnen beoordelen, zal uw tandarts röntgenfoto's maken.

#### **Het trekken van de kiezen**

Meestal zal uw tandarts daarna de kiezen trekken die hij niet als pijlers voor de overkappingprothese gebruikt. Na het trekken moeten de wonden enige tijd gelegenheid krijgen om te genezen. Uw tanden blijven dus voorlopig nog staan. In het begin is het zonder kiezen een beetje behelpen. Maar u zult zien dat het toch wel snel meevalt. Neem contact op met uw tandarts als het niet zo is. Kort na het trekken van uw kiezen zijn de wonden nog niet goed genezen. Dan kunt u het beste zacht voedsel nemen. Daarna kunt u weer proberen te eten wat u gewend was.

#### **De voorbehandeling van de pijlers**

De tanden of kiezen waarvan de wortels als pijlers gaan dienen, krijgen doorgaans een voorbehandeling. Elke wortel heeft binnenin een holte. Uw tandarts reinigt en vult die. Dit voorkomt dat er later ontstekingen aan de wortels ontstaan. Soms is deze behandeling in het verleden al uitgevoerd. Dan hoeft uw tandarts dit niet nog eens te doen.

## Het maken van de overkappingsprothese

### Afdrukken maken

Een afdruk van uw kaak wordt gemaakt met behulp van een afdruklepel, gevuld met een speciaal afdrukmetaal. In het tandtechnisch laboratorium wordt die afdruk met gips gevuld. Hierdoor ontstaat een gipsmodel. Hierop wordt een goed passende afdruklepel van kunsthars gemaakt. Met deze lepel wordt nóg een afdruk gemaakt om een nóg nauwkeuriger gipsmodel te krijgen. Hierop wordt uw overkappingsprothese gemaakt.

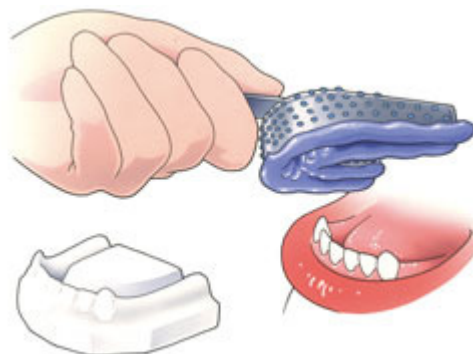

Een afdruk maken met een afdruklepel

### Contact tussen boven- en onderkaak

Tijdens een volgend bezoek bepaalt de tandarts de stand van uw boven- en onderkaak ten opzichte van elkaar. Hij bepaalt hoe de tanden en kiezen in de boven- en onderkaak contact met elkaar moeten gaan maken, zodat u goed met uw overkappingsprothese kunt kauwen.

### Kleur, stand en vorm van de kunsttanden

Bent u tevreden over de kleur, de vorm en de stand van uw eigen tanden? Of misschien juist niet? Informeer uw tandarts hierover vóórdát de overkappingsprothese wordt gemaakt. Uw tandarts kan u hierin advies geven. Hij zal proberen zoveel mogelijk met uw wensen rekening te houden.

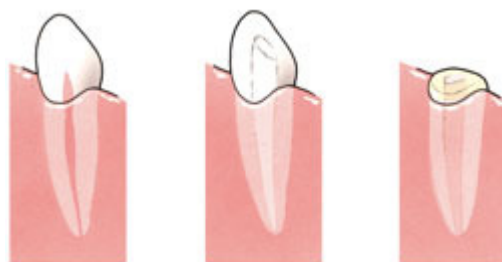

Het wortelkanaal van de tand (l) wordt voorbehandeld (m), de tand wordt afgeslepen en gevuld (r)

### De laatste fase

Vóórdát de tandarts uw kunstgebit in uw mond kan plaatsen, moet hij nog twee dingen doen. Eerst slijpt hij de tanden en kiezen, die als pijlers voor de overkappingsprothese gaan fungeren, tot net boven het tandvlees af. Alleen de wortel van zo'n tand of kies blijft dus over. Het voorbehandelde kanaal sluit hij af met een vulling. Dan trekt uw tandarts de overige tanden die in uw mond zijn blijven staan. Direct daarop aansluitend plaatst hij de overkappingsprothese. U hoeft dus niet bang te zijn dat u enige tijd zonder tanden zult rondlopen.

### De eerste dagen met de overkappingsprothese

**Nabloeden**

De eerste uren na het trekken van uw tanden kunnen de wonden nog een beetje nabloeden. Dat kan uw speeksel rood kleuren. Dit zal vrij snel ophouden. Dan neemt het speeksel ook weer de normale kleur aan. Dat betekent niet dat de wonden helemaal zijn genezen. De eerste 24 uur kunt u ook beter niet spoelen. Er vormen zich namelijk bloedstolsels in de wonden. Als u spoelt, laten die stolsels los en begint het bloeden opnieuw. Drinken mag wel.

Er is een kleine kans dat het bloeden niet overgaat, ondanks de genomen voorzorgsmaatregelen. Waarschuw dan uw tandarts. Neem ook contact op als u pijn houdt. Neem in elk geval niet zomaar een pijnstillert. Sommige pijnstillers kunnen het bloeden juist verergeren. Spreek goed met uw tandarts af wat u de eerste 24 uur wel of niet moet doen.

**Uiterlijk**

Als u in de spiegel kijkt, moet u waarschijnlijk erg wennen. Uw mond is nu eenmaal een belangrijke blikvanger en die is veranderd. Neem een paar dagen de tijd om te wennen en beoordeel dan pas hoe u er met uw nieuwe overkappingsprothese uitziet.

**Pijn**

De eerste dagen zal uw kunstgebit nog niet echt lekker zitten. Het kan klemmen en pijn veroorzaken. Toch mag u het beslist niet uit uw mond halen, want het zit als een verband op de wonden. Vooral kauwen kan in het begin pijn veroorzaken. Eet alleen zachte dingen, zoals puree, gehakt en zacht fruit.

**Wennen aan de overkappingsprothese**

Pas als u weer bij uw tandarts bent, mag de overkappingsprothese voor de eerste keer uit uw mond. Uw tandarts zal de wonden zonodig reinigen. Hij kan kleine correcties aan uw kunstgebit uitvoeren, waarmee hij de pijn aanzienlijk kan verminderen of wegnemen. Om

uw mond te reinigen, kunt u het voorzichtig spoelen met lauw water. Daar kunt u eventueel een beetje zout in doen. U kunt daarvoor ook een bij de drogist verkrijgbaar mondspoelmiddel met chloorhexidine gebruiken, bijvoorbeeld Perio-Aid of Corsodyl. Spoelen met lauwe kamillethee kan ook heel goed. Na een paar dagen beginnen de wonden te genezen en zal de pijn verdwijnen. U zult dan langzaam aan uw overkappingsprothese wennen. Dat vraagt tijd. De een zal sneller wennen dan de ander. Heeft u er erg veel moeite mee? Vraag uw tandarts dan om advies.

### Eten

Eten met uw nieuwe overkappingsprothese is wat onwennig. Zeker in het begin zult u voorzichtig aan doen. U ervaart zelf het beste wat wel en niet kan. Probeer langzaam hardere dingen te gaan eten. Stukken afbijten kunt u met een kunstgebit beter niet doen. Snijd uw voedsel daarom in stukjes en kauw rustig en gelijkmatig met de kunstkiezen. Neem daarbij aan beide zijden een stukje voedsel in de mond. Neem er meer tijd voor dan dat u gewend was.

### Praten

In het begin praat u nog wat onwennig. Het is alsof u met een volle mond praat. Bepaalde klanken klinken anders dan u gewend was. Dit is normaal. Meestal gaat het na enkele dagen een stuk beter. Oefen extra met die woorden of letters die nog niet helemaal naar uw zin klinken. Lees bijvoorbeeld de krant hardop.

### Regelmatig schoonmaken van de overkappingsprothese

Als u uw overkappingsprothese uit mag doen, moet u deze en vooral de pijlers na elke maaltijd en voor het slapengaan goed reinigen. Op het kunstgebit maar ook eronder, op de pijlers en het slijmvlies waarop uw gebit rust: uw kaken, gehemelte en de overgang van de kaken naar de wangen, blijven gemakkelijk voedselresten achter. Als u deze niet verwijdert, ontstaan gaatjes in de pijlers en gaat het tandvlees

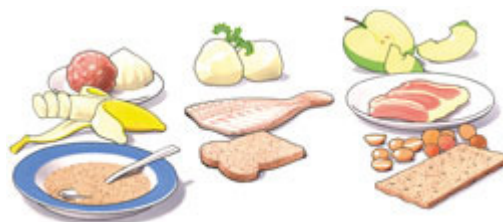

Probeer langzaam hardere dingen te gaan eten

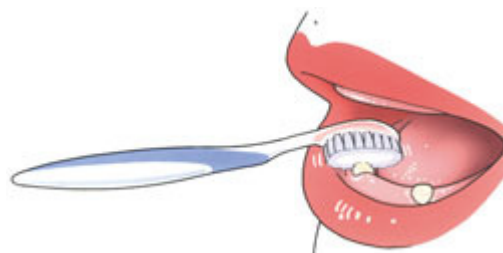

Poets de pijlers met een zachte tandenborstel en fluoridetandpasta

rondom de pijlers ontsteken. Daardoor verliezen ze op den duur hun houvast, gaan ze los staan en kunnen pijn veroorzaken.

### **De overkappingsprothese**

Etensoverblijfselen aan de binnen- en buitenzijde van de overkappingsprothese kunt u het beste verwijderen met behulp van een speciale protheseborstel, bijvoorbeeld van Lactona of Oral-B, en water. Gebruik géén tandpasta. Die kan te veel schuren. Een schoon kunstgebit voelt altijd glad aan. Laat uw gladde gebit tijdens het reinigen niet uit uw handen glippen. Het zal kapot gaan. Vul voor de zekerheid eerst de wasbak met water en reinig uw kunstgebit daarboven.



Reinig uw prothese na iedere maaltijd

Reinig uw prothese dagelijks met een bij de drogisterij of apotheek beschikbaar reinigingsmiddel. Volg daarbij de voorschriften van de fabrikant. Vraag eventueel uw behandelaar of mondhygiënist om advies. Leg uw kunstgebit sowieso één keer per week een nachtje in een reinigingsmiddel. Hiermee voorkomt u de vorming van tandsteen op uw kunstgebit. Borstel uw kunstgebit daarna goed en spoel het af met water. Leg uw kunstgebit nooit in heet water en gebruik zeker geen bleekwater of schuurmiddelen.

### **Maak ook de pijlers en uw mond schoon**

Spoel in het begin, als de wonden nog niet helemaal zijn genezen, uw mond na elke maaltijd met een beetje lauw water. Poets daarna minstens één keer per dag de pijlers en het slijmvlies van de kaken met een zachte tandenborstel. U kunt het beste gewone fluoridetandpasta gebruiken. Breng één keer per dag in de overkappingsprothese op de plaats van de pijlers een gelei (Corsodyl) aan. Dit biedt extra bescherming tegen cariës (gaatjes) en tandvleesontstekingen. Corsodyl is in elke apotheek te koop. Plaats uw kunstgebit met de gelei ongeveer dertig minuten in uw mond. Haal het daarna weer uit uw mond en spoel het schoon onder de kraan.

### Doe uw kunstgebit 's nachts uit

Uw kaken hebben een tijdje nodig om aan de overkappingsprothese te wennen. Laat uw kunstgebit de eerste week dan ook 's nachts in uw mond. Daarna is het juist beter om het voor het slapengaan wel uit te doen. Op die manier geeft u ook uw kaken rust. Vindt u het vervelend om met een lege mond te slapen? Doe dan alleen uw ondergebit uit. Wilt u toch liever uw hele gebit dag en nacht dragen? Laat uw mond en kunstgebit dan minimaal één keer per half jaar door uw tandarts controleren.

Heeft u het kunstgebit niet in uw mond? Bewaar het dan in een glas water. Ververs het water iedere dag. Uw kunstgebit kunt u ook in een glas gevuld met een reinigingsmiddel bewaren. Spoel uw kunstgebit altijd goed af met water voordat u het weer in uw mond plaatst.

### Aanpassingen aan de overkappingsprothese

Na enige tijd zult u het gevoel hebben dat uw kunstgebit iets losser zit. Dat klopt. De wonden zijn genezen, waardoor uw kaken iets zijn geslonken. Hierdoor is ruimte ontstaan tussen uw kaak en uw kunstgebit. Na ongeveer zes weken of liever nog iets langer, kan de tandarts uw kunstgebit aanpassen. Hij kan een nieuwe laag of 'voering' in uw kunstgebit aanbrengen, waardoor het weer steviger zit. In de meeste gevallen zult u dan uw kunstgebit één of twee dagen moeten missen.

### Eenmaal een overkappingsprothese, voor altijd klaar?

Na verloop van tijd bent u gewend aan uw nieuwe kunsttanden en -kiezen. Zo goed zelfs, dat het lijkt alsof ze er altijd zijn geweest. Maar dat blijft niet zo. Uw mond verandert omdat uw kaken slinken. Uw kunstgebit blijft wel even groot. Er ontstaat dus ruimte tussen uw overkappingsprothese en uw kaak, waardoor uw gebit op den duur losser gaat zitten. De kaken slinken bij een overkappingsprothese lang niet zo snel als bij een gewoon kunstgebit. Als uw

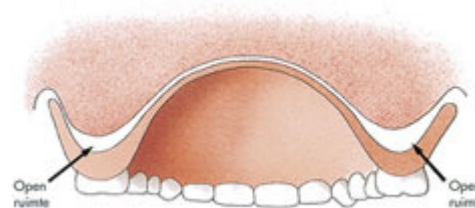

Uw kaken slinken, waardoor uw kunstgebit losser gaat zitten

overkappingsprothese niet goed meer past, kan die op sommige plaatsen op uw kaak zwaarder gaan drukken dan op andere. Dat kan pijn veroorzaken. Ga dan naar uw tandarts. Schuur of vijl niet zelf aan uw overkappingsprothese! In zo'n geval past uw tandarts uw kunstgebit aan. Hij kan er een nieuwe laag of 'voering' in aanbrengen, waardoor de overkappingsprothese weer steviger zit.

### Controle bij uw overkappingsprothese

Het is noodzakelijk dat u éénmaal per halfjaar voor controle naar uw tandarts gaat. Regelmatige controle is belangrijk om de pijlers gezond te houden. De tandarts controleert de pijlers, uw kaken en de overkappingsprothese. Bovendien kan hij u begeleiden bij het schoonhouden ervan. Ook kan hij mogelijk kleine mankementen aan de pijlers en de overkappingsprothese die u zélf niet direct opmerkt verhelpen.

### Extra voorzieningen bij een overkappingsprothese

Soms blijkt na verloop van tijd dat uw overkappingsprothese minder houvast heeft dan u had verwacht. Meestal kan uw tandarts dan extra voorzieningen aanbrengen. Zo kan hij bijvoorbeeld drukknopjes in de pijlers en in het kunstgebit maken. Of hij kan een andere (veel duurdere) methode hanteren. Dan maakt de tandarts gouden kapjes op de wortels, die hij door een staafje met elkaar verbindt. In het kunstgebit brengt hij een huls aan die precies over dit staafje past. Hierdoor kan het kunstgebit als het ware worden vastgeklikt. Dit systeem kan, net als de drukknopjes, aanzienlijk meer houvast geven aan de overkappingsprothese. In beide gevallen heeft u soms een geheel nieuwe overkappingsprothese nodig.

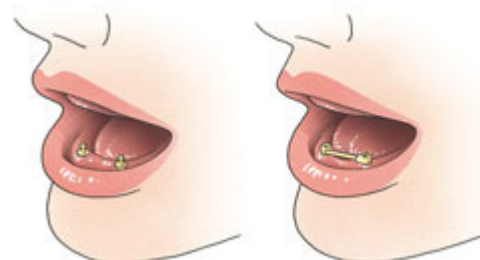

Extra voorzieningen: drukknopjes (l) en een staafje (r)

### Gemakkelijke overgang naar een 'gewoon' kunstgebit

Een overkappingsprothese heeft in principe dezelfde vorm en afmetingen als een 'gewoon'

kunstgebit. Daarom kan de overkappingsprothese, als de pijlers onverhoopt toch verloren gaan, eenvoudig worden veranderd in een 'gewoon' kunstgebit. Er is slechts een kleine aanpassing nodig. U hoeft dan niet zo lang te wennen aan dit aangepaste kunstgebit. Bovendien voelt het kunstgebit nog steeds vertrouwd aan.



Deze informatie is samengesteld door de Redactieraad van het Ivoren Kruis met aanbevelingen van het Adviescollege Preventie Mond- en Tandziekten. Doel van de Vereniging Ivoren Kruis is het bevorderen van mondgezondheid. Circa 4000 tandartsen en mondhygiënisten zijn lid van deze vereniging.

Meer weten? [www.ivorenkruis.nl](http://www.ivorenkruis.nl)

© Ivoren Kruis